



# RAPPORT ANNUEL 2017

## SERVICE YEZU MWIZA

'Un peuple résilient à vivre'



# LES SIGLES

- AGR : Activité Génératrice de Revenus
- ARV : Antirétroviral
- AVLT : Association des Volontaires pour la Lutte contre la Tuberculose
- CAMEBU : Caisse médicaments essentiels du Burundi
- FHI 360 : Family Health International
- FOSA : Formation sanitaire
- FPS : Femmes Professionnelles de Sexe
- GIZ : Deutsche Gessellsechaft für International ZusammenarbeitGmbH
- IEC : Information, éducation, communication
- IO : Infection opportuniste
- IST : Infection sexuellement transmissibles
- JRS : Service Jésuite aux Réfugiés
- OEV : Orphelin et autres enfants vulnérables
- OMS : Organisation Mondiale de la santé
- PEC : Prise en charge
- PAM : Programme Mondial pour l'Alimentation
- PVVIH : Personne vivant avec le VIH
- PMTCT /PTME : Prévention de la transmission du VIH de la mère à l'enfant
- PNSR : Programme National de la santé de la Reproduction
- PS : Professionnelle de Sexe
- VBG : Violences basées sur le Genre
- VIH/SIDA : Virus d'immunodéficience Humaine du SIDA
- TARV : Traitement Anti Rétroviral
- SJ : SERVICE Jésuite
- SR : Santé de la Reproduction
- TB : Tuberculose

# LA TABLE DES MATIERES

LES SIGLES	2
EDITORIAL	4
REALISATION DES ACTIVITES PAR DEPARTEMENT	10
LA LEPRE	16
REALISATION DES ACTIVITES PAR PARTENAIRES TECHNIQUES ET FINANCIERS	23
SYM ENCORE A L'ETAT EMBRYONNAIRE	29
DON DE MICROSCOPE DE LABORATOIRE EN 2008	30
INAUGURATION DE LA CLINIQUE DU SERVICE YEZU MWIZA	31
VISITES DES PERES GENERAUX	32
DON DE L'APPAREIL GEN EXPERT	33
TEMOIGNAGES	34
CONTRAINTES RENCONTREES PENDANT LA MISE EN ŒUVRE	42
ANNEXES	45

# EDITORIAL

## UNE DECENNIE AU SERVICE DE NOS FRERES ET SŒURS...



Les nouvelles infections au VIH ont diminué chez les enfants nés des mères séropositives grâce aux activités de promotion de la PTME et de promotion de la santé de la reproduction pour une maternité et une paternité responsable.

C'est en Janvier 2008 que le SYM a vu le jour avec une vision, une mission et des objectifs très clairs pour approcher ses services de soins, de santé physique, spirituelle, psychosociale et économique auprès des plus nécessiteux. Pendant cette décennie, le SYM a marqué les pas de géant faisant ainsi un bilan largement positif de ses réalisations.

Un grand nombre de personnes a accédé aux soins de qualité en diminuant sensiblement les cas de morbi-mortalité dans la population à plus haut risque de contamination au VIH/TB/IST. Grâce au déploiement de ses services par la stratégie de la clinique mobile, le niveau de prise en charge s'est amélioré comme on peut le constater à travers la mesure des différents indicateurs que vous lirez dans le présent rapport.

Dans la zone d'intervention de SYM, les nouvelles infections au VIH ont diminué chez les enfants nés des mères séropositives grâce aux activités de promotion de la PTME et de promotion de la santé de la reproduction pour une maternité et une paternité responsable.

Le nombre de cas de décès liés au SIDA, les cas d'abandons et de perdus de vue ont largement diminué à l'échelle des dix ans d'intervention. Grâce au screening par le GenXPRT pour les tests de résistance et au suivi des personnes sous traitement anti-tuberculeux, la prise en charge de la coïnfection TB/VIH s'est améliorée.

Suite à l'observance au traitement ARV, l'on a enregistré beaucoup de cas de patients stables dont la charge virale est actuellement indétectable au taux de 70%.

Un chemin reste à couvrir avant d'atteindre le troisième 90. Enfin, le nombre de grossesses non désirées et les mariages précoces chez les jeunes et les adolescents ont sensiblement diminué grâce aux actions de sensibilisation sur la SSR chez les jeunes scolarisés et non scolarisés, les PS et la population générale. SYM s'est attelé aux activités visant l'augmentation des revenus des ménages et l'amélioration du niveau

de vie des PVVIH et anciens lépreux et anti tuberculeux. L'amélioration de l'habitat par la reconstruction des maisons des femmes veuves et des conditions d'hygiène des PVVIH vulnérables et leur sécurité alimentaire ont fait réduire chez nos bénéficiaires les maladies carenciales et épidémiologiques.

Nous remercions vivement tous nos partenaires techniques et financiers pour leur contribution à l'atteinte de ces résultats, pour leur passion aux doléances de nos bénéficiaires, pour leur détermination et leur générosité à la population burundaise la plus nécessiteuse.

Également remercions- nous la Région Jésuite du Rwanda-Burundi qui, pendant la décennie, a soutenu les activités de SYM.

Nos sincères remerciements vont à l'endroit de P. Guillaume BONJA S.J, Mr David ROTROCK, et de P. Désiré YAMUREMYE S.J, tous successivement, Directeurs Exécutifs du SYM. Notre gratitude est exprimée pour le personnel dévoué de SYM, actuellement au nombre de 52 réparti en 10 provinces du pays.

Remercions enfin les bénéficiaires qui nous ont aidés à les aider. Ils ont su démontrer qu'ils y sont pour quelque chose. Que Dieu demeure avec nous pour rallumer le feu de quiconque la flamme va s'éteindre et enflammer les cœurs de ceux qui sont accablés !

**Père Pierre Célestin MUSONI**  
Directeur Exécutif du SYM



# SERVICE YEZU MWIZA

## LA MISSION

Promouvoir la santé intégrale de la population par une prise en charge globale VIH/SIDA, la Coïnfection TB/VIH, la lutte contre la malaria, la promotion de la santé de la reproduction en vue d'une maternité et une paternité responsable ainsi que la prise en charge des pathologies chroniques chez les indigents.

## LA VISION

Un peuple épanoui jouissant du bien-être physique mental psychologique au niveau de toutes les couches de la population burundaise.

## VALEURS

Le travail en réseau, La compassion, La promotion de la justice sociale avec une option préférentielle pour les plus pauvres, La transparence, L'innovation pour plus de résultats et l'Excellence, telles sont les valeurs caractéristiques qui servent de référence au SYM dans toutes ses interventions.

## OBJECTIF GENERAL

Contribuer à l'accélération de la lutte contre le VIH/IST/TB par l'intégration de la SSR, la lutte contre les VBG et par l'amélioration des interventions préventives et de prise en charge psycho-médicale et socio-économique au sein de la population générale et des populations clés les plus exposées aux risques.

## LE PERSONNEL DE SYM

Actuellement, 52 œuvrant dans 10 Provinces du pays.

## SLOGAN

Un Peuple qui veut vivre

# REALISATION DES ACTIVITES PAR DEPARTEMENT

## 1. DEPARTEMENT DE LA PREVENTION

Thèmes Développés		séances de sensibilisation	Touchées par les sensibilisations				
			Hommes	Femmes	Jeunes garçons	Jeunes filles	Total
VIH/SIDA		1258	18499	15777	11156	13571	59003
IST		1017	36487	14867	9720	11511	52785
Utilisation des préservatifs	Préservatifs masculins	807	13721	5565	10742	9627	30682
	Préservatifs féminins	396	71991	86527	27238	32796	213591
Utilisation des gels lubrifiants		288	1237	2938	1111	2363	7649
Circoncision		46	140	60	96	520	816
Préservatifs masculins distribués		356	88097	396104	69431	213333	766961
Préservatifs féminins distribués		234	1159	9881	907	4892	16739
gels lubrifiants distribués		160	3289	35285	1085	10160	49825
PTME		163	2111	1894	2328	1481	7822



Toute personne qui a une meilleure connaissance sur les moyens de prévention de l'infection à VIH/TB/IST est susceptible d'adopter un changement de comportement et pour maintenir cette lutte fructueuse, le SYM aura cherché à rénover ses approches dans sa façon de communiquer tenant compte des exigences et des besoins de chaque groupe cible vers lequel il s'oriente. Les jeunes scolarisés et ou déscolarisés, les couples séropositifs ou discordants, les femmes en âge de procréer et ou à partenaires multiples, les professionnelles de sexe, les orphelins et autres enfants vulnérables (OEV), les futurs conjoints, les divorcés, les célibataires géographique dans un cadre épanouissant, où ils se seront senti interpellé d'adopter un comportement responsable. La formation et recyclage des pairs des éducateurs et agents de santé communautaire, l'organisation des séances de sensibilisation dans les milieux scolaires et dans bien d'autres zones chaudes, les causeries autour des sujets centrés sur la lutte contre le VIH/sida et ses coïnfections, les débats communautaires autour des sujets axés sur la santé sexuelle de la reproduction, la création des réseaux des jeunes dans la lutte contre le VIH/sida, telles sont les actions qui ont permis au SYM d'atteindre les données reprises dans ce tableau suivant.



## 2. DEPARTEMENT DU DEPISTAGE VOLONTAIRE AU VIH/IST/TB.

Les avantages du dépistage volontaire précoce au VIH/IST/TB est celui de permettre de bénéficier le traitement le plus tôt possible et ainsi pouvoir vivre bien plus longtemps si les conseils prodigués sont observés. Pendant cette année, le SYM a mis sur pied un dispositif de conseil et de dépistage volontaire du VIH initié par les prestataires qui a aidé beaucoup de personnes à connaître leur statut vis-à-vis du VIH. Les sensibilisations de masse ont débouché au conseil et au dépistage volontaire de masse du VIH pour 3426 personnes parmi lesquelles, les futurs conjoints, les couples, les jeunes scolarisés et non scolarisés, les personnes issues des usagers de drogue, les hommes en uniformes, les professionnelles de sexe tout en notant que le dépistage par la stratégie avancée et le dépistage familial ont pris le devant.

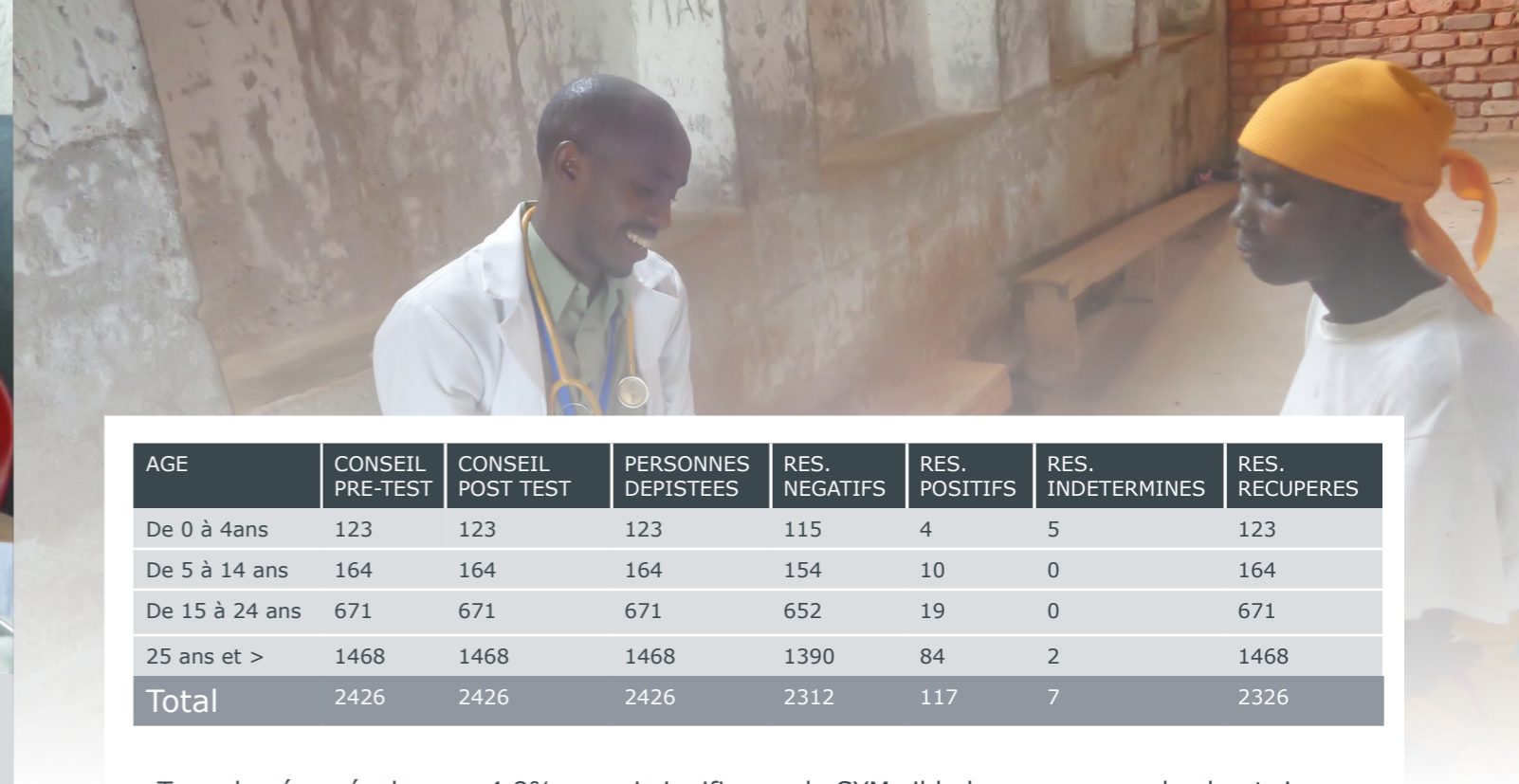

AGE	CONSEIL PRE-TEST	CONSEIL POST TEST	PERSONNES DEPISTÉES	RES. NEGATIFS	RES. POSITIFS	RES. INDETERMINEES	RES. RECUPERES
De 0 à 4ans	123	123	123	115	4	5	123
De 5 à 14 ans	164	164	164	154	10	0	164
De 15 à 24 ans	671	671	671	652	19	0	671
25 ans et >	1468	1468	1468	1390	84	2	1468
<b>Total</b>	<b>2426</b>	<b>2426</b>	<b>2426</b>	<b>2312</b>	<b>117</b>	<b>7</b>	<b>2326</b>

Taux de séroprévalence : 4.8% ce qui signifie que le SYM cible les groupes à plus haut risque de contamination. Tous les 117 cas séropositifs ont été référés dans les structures de soins pour la prise en charge. 109 d'entre eux ont été mis sous traitement ARV, soit 93.1%. 65 de ceux qui ont été mis sous ARV ont déjà totalisé 6 mois de prise et 59 d'entre eux très observants avaient déjà atteint la charge virale indétectable, soit 90.7%. Ceci voulant démontrer combien l'objectif des trois 90 a été d'une réalité au service Yezu Mwiza.

Les activités	Nouveaux cas		Anciens cas		Totaux des cas
	M	F	M	F	
PVVIH SUIVIES	2	7	345	727	1081
PVVIH SOUS ARV	1	6	335	730	1072
PVVIH SOUS COTRI	2	7	344	727	1080
CONSULTATIONS GENERALES	639	1595	169	25	2428
CONSULTATIONS DES IST	19	113	0	0	132
Cas de Screening de la TB	639	1595	169	25	2461
PVVIH aux effets secondaires	4	5	0	0	12
PVVIH Hospitalisés le Jour	9	21	5	8	42
PVVIH Hospitalisés ailleurs	5	12	4	1	24
Cas d'abandons	6	12	0	0	18
CAS DE DECES	7	6	0	0	13

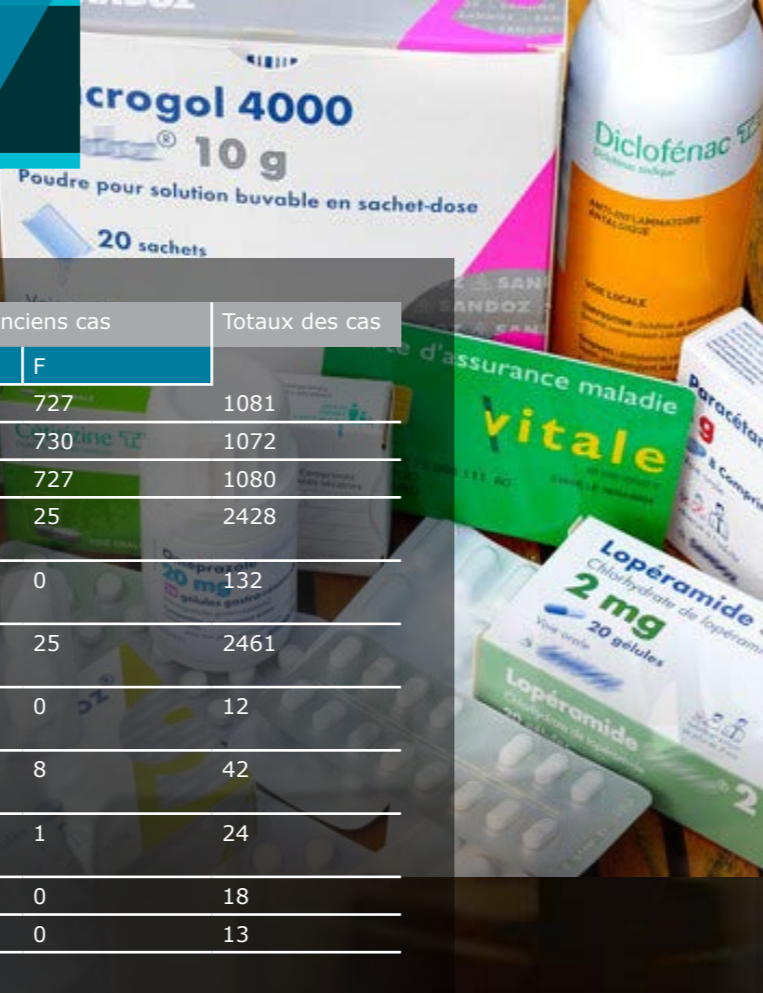

Pour l'exercice 2017, la prise en charge médicale a touché 1081 PVVIH et 3785 membres de leurs familles et OEVs parmi lesquelles 2560 personnes ont été consultées et soignées.



Les médicaments ont été donnés sur ordonnances médicales ; ceux non offerts par le gouvernement via CAMEBU ont été achetés et supportés par le SYM. Toutes les personnes venues en consultation ont subi le screening de la tuberculose. Les examens supplémentaires ont été supportés sur les frais de SYM tandis que ceux pour le suivi biologique par le programme national de lutte contre le sida (PNLS).

Les cas non encore mis sous TARV sont sous surveillance pour des motifs variés. Les IST

diagnostiqués ont été tous traités, les cas d'abandons déclarés font partis de ceux qui sont sortis du pays pour des motifs non encore connus.



# LA LÈPRE

La lèpre a toujours été considérée comme une maladie de malédiction de Dieu, les porteurs de cette maladie se sentent discriminés et la maladie devient ainsi un problème de santé publique.

Ainsi, la lèpre fait partie intégrante des soins de santé primaires qui demande l'implication de différents acteurs à tous les niveaux. Le traitement est gratuit et lorsqu'il est bien suivi, il conduit indéniablement à la guérison. Malheureusement lorsque la lèpre est traitée tardivement, des résistances aux antibiotiques s'observent occasionnant des infirmités multiples. C'est qui veut dire que des efforts de sensibilisation et de prise en charge globale doivent être faits en vue de juguler d'avance toute inobservance liée au traitement.

Le Service Yezu Mwiza, a organisé des sessions de formation à l'endroit des associations des malades lépreux en renforçant la paire-éducation entre les lépreux pour leur redonner la morale, mais aussi renforcer leurs capacités organisationnelles. Le SYM, en collaboration avec les structures de soins locaux, a assuré les soins et traitement de 82 cas de blessures qui avaient manifesté une résistance aux antibiotiques d'usage courant.



### 3. DEPARTEMENT DE LA PEC PSYCHOSOCIALE

Au SYM, Le soutien psychosocial touche la prévention positive, le conseil pré et post test et l'accompagnement des PVVIH pour une adhésion à la démarche de soins et de médiation entre le soignant et le malade en lien avec sa famille dont les membres sont, d'une manière ou d'une autre, infectés ou affectés au VIH incluant la lutte contre les VBG, les IST et le VIH/SIDA. 1081 PVVIH et 3144 OEVs élevés dans ces familles ont participé dans les séances d'encadrement collectif, dans les séances d'éducation pré thérapeutique, dans les groupes de parole menés par les psychologues de connivence avec les médiateurs de la santé et dans les séances d'observance. Les séances d'encadrement collectif ont rassemblé 5415 participants, les séances d'éducation thérapeutique 1322 participants, les séances d'observance 1385 participants, les groupes de parole 1892, les visites à domicile ciblées 170 bénéficiaires, la réinsertion socio professionnelle 274 participants, les séances d'éducation nutritionnelle 483 participants, la prise en charge spirituelle 48 bénéficiaires.

PVVIH SUIVIES

1081

OEVS SUIVIS

3144

encadrement  
collectif

1322

séances d'éducat°  
thérapeutique

1385

groupes de  
parole

1892

Femmes et enfants  
sous PTME

485

visites à domicile  
et à l'hôpital

170

réinsertion socio  
professionnelle

1322

séances d'éducat°  
thérapeutique

274

soutien  
nutritionnel

483

C'est au mois d' Août 2017 que le Service Yezu Mwiza a organisé les activités des séances d'Éducation Thérapeutique du Patient pour 138 jeunes et adolescents vivant avec le VIH qui sont pris en charge par l'organisation.

L'objectif de ces séances était de leur offrir un cadre de réflexion personnelle sur des comportements qu'ils doivent adopter afin de vivre positivement avec le VIH et être à mesure de réduire à 100% les cas d'inobservance. Comme introduction, les facilitateurs qui ont organisé ces activités ont commencé par le développement du thème concernant l'ETP.

Celui-ci vise à aider le patient et ses proches à comprendre la maladie et le traitement, coopérer avec les soignants, vivre le plus sainement possible et maintenir ou améliorer la qualité de sa vie.

L'ETP devrait rendre le patient capable d'acquérir et maintenir les ressources nécessaires pour gérer le mieux possible sa vie avec la maladie.

#### 4. DEPARTEMENT DU SOUTIEN NUTRITIONNEL

La rareté des denrées alimentaires et leur hausse des prix entraînés par les aléas climatiques ont eu un impact néfaste sur le niveau nutritif des personnes à faibles moyens de subsistance.

Pour les personnes vivant avec le VIH, les infections opportunistes surviennent subitement en cas de malnutrition. Cette situation des PVVIH malnourries a suscité l'attention du Service Yezusachant qu'une bonne alimentation joue sur l'observance au traitement ARV.

En collaboration avec le PAM et la CRB, le SYM a assisté 263 PVVIH qu'il avait identifiées de malnutries démunies et les résultats attendus n'ont pas tardé de se faire voir : il y'a eu une nette amélioration de l'état nutritionnel des PVVIH malnutries, une baisse des cas de maladies liés à la malnutrition, une amélioration de l'observance au traitement ARV chez les PVVIH appuyées par les vivres et une réduction des cas de PVVIH qui s'absentent aux réunions mensuelles d'encadrement collectif.

Les cas d'assistance spéciale se sont faits ponctuellement chez les personnes visitées à leur domicile et ou à l'hôpital.

Les PVVIH démunies, dénutries, âgées et les femmes en union libre ont attiré également l'attention de SYM qui les a accompagnés à cet effet. Le tableau suivant montre le nombre des PVVIH assistées par catégorie d'âges et de sexe pendant une période de 12 mois.



AGE	M	F	Total
0-5 ans	15	20	35
5-18 ans	8	16	24
>18 ans	49	155	204
<b>Total</b>	<b>72</b>	<b>191</b>	<b>263</b>

#### 5. DEPARTEMENT DU SOUTIEN ECONOMIQUE

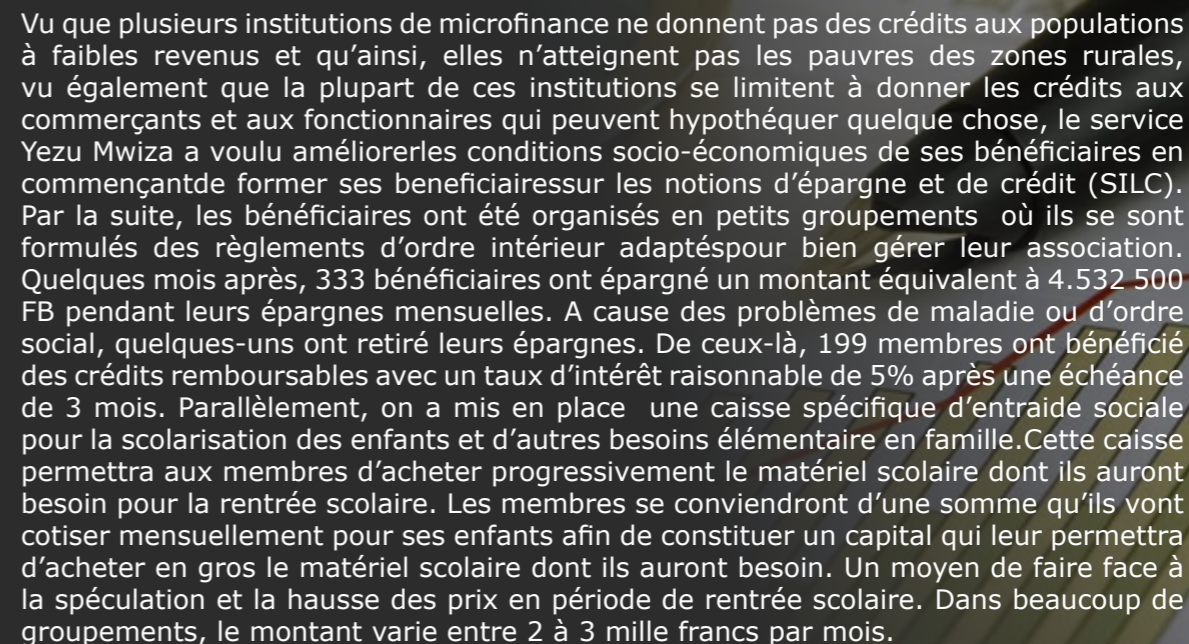

Vu que plusieurs institutions de microfinance ne donnent pas des crédits aux populations à faibles revenus et qu'ainsi, elles n'atteignent pas les pauvres des zones rurales, vu également que la plupart de ces institutions se limitent à donner les crédits aux commerçants et aux fonctionnaires qui peuvent hypothéquer quelque chose, le service Yezu Mwiza a voulu améliorer les conditions socio-économiques de ses bénéficiaires en commençant de former ses bénéficiaires sur les notions d'épargne et de crédit (SILC). Par la suite, les bénéficiaires ont été organisés en petits groupements où ils se sont formulés des règlements d'ordre intérieur adaptés pour bien gérer leur association. Quelques mois après, 333 bénéficiaires ont épargné un montant équivalent à 4.532 500 FB pendant leurs épargnes mensuelles. A cause des problèmes de maladie ou d'ordre social, quelques-uns ont retiré leurs épargnes. De ceux-là, 199 membres ont bénéficié des crédits remboursables avec un taux d'intérêt raisonnable de 5% après une échéance de 3 mois. Parallèlement, on a mis en place une caisse spécifique d'entraide sociale pour la scolarisation des enfants et d'autres besoins élémentaire en famille. Cette caisse permettra aux membres d'acheter progressivement le matériel scolaire dont ils auront besoin pour la rentrée scolaire. Les membres se conviendront d'une somme qu'ils vont cotiser mensuellement pour ses enfants afin de constituer un capital qui leur permettra d'acheter en gros le matériel scolaire dont ils auront besoin. Un moyen de faire face à la spéculation et la hausse des prix en période de rentrée scolaire. Dans beaucoup de groupements, le montant varie entre 2 à 3 mille francs par mois.

Localité	Nom de l'association	Chèvres	Nouveaux nés vivants	Total
Kizuka	KiraDuterimbere	33 chèvres	21	12 chèvres en gestation
Nyanza-lac	TurwanyeImibembeNyanza-lac	26 chèvres 2 boucs	13	13 chèvres en gestation
Giharo	TujehamweTwiungunganyeTwitezimbere	34 chèvres 2 boucs	3	30 chèvres en gestation
Nyamitanga	Dushigikiranetudakumirana	22 chèvres 2 boucs	0	



**SOUTIEN ECONOMIQUE**

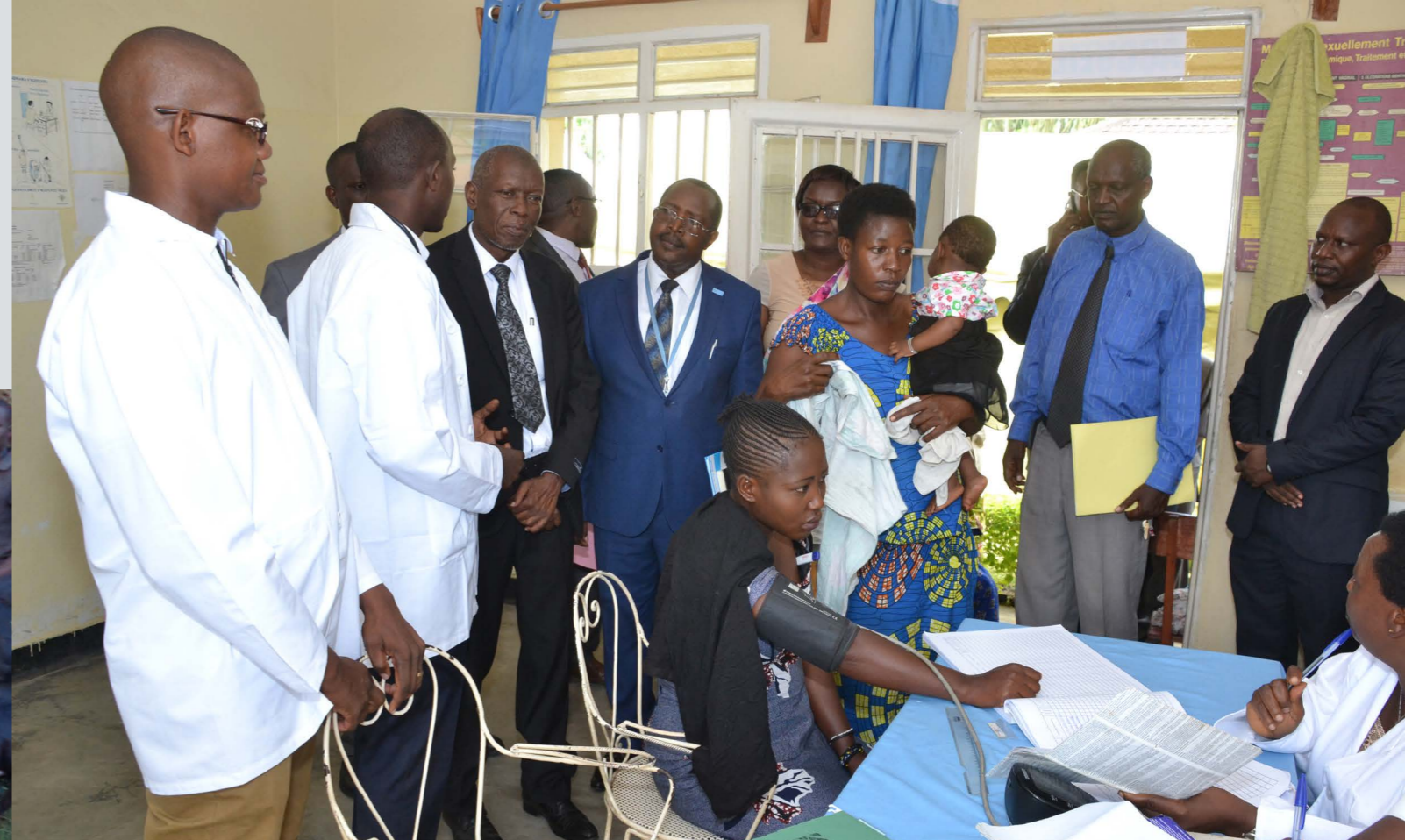

**REALISATION DES ACTIVITES  
PAR PARTENAIRES TECHNIQUES ET FINANCIERS**

## DOMAINES D'INTERVENTION

### PARTENAIRES

Promotion de la santé globale

PEC globale des PVVIH, TB/IST, PTME

Santé de la Reproduction

Relèvement économique des communautés

Promotion de l'Éducation Adultes et Orphelin

Ministère de la santé publique et de lutte contre le Sida à travers ses programmes et projets : PNLIS, PNILT, CAMEBU, PNSR, PNILP, BDS et BPS

Réquisition mensuelle des médicaments contre les IO et le matériel de dépistage au VIH/IST/TB à la CAMEBU

Consulter et soigner 1081 PVVIH, mise et suivi de 1072 S/ARV, Hospitalisations et PEC des IST

Conseiller et référer pour la PF 680 femmes en âge de procréer dans les centres appropriés

16 groupements des PVVIH ont été encadré dans un système d'épargne et de crédit et

4 Séances d'Éducation Thérapeutique du Patient ont été organisées pour 138 jeunes et adolescents vivant avec le VIH et leurs parents séparément

PEPFAR/USAID à travers le Projet PMTCT Activity via FHI360

Formation et recyclage de 227ASC, sensibilisation des hommes et des femmes pour la PTME

Consulter et soigner les PS PVVIH, les mettre S/ARV, assurer les Hospitalisations et la PEC des IST

CARE International / Programme Conjoint

Formation et sensibilisation des leaders religieux, administratifs, et communautaires (DCE, DPE, BDS,...)

ACTION DAMIEN pour la lutte contre la tuberculose et la lèpre

Action de sensibilisation par la paire éducation et les CDS de proximité contre la lèpre

6 associations des lépreux et anciens tuberculeux en pour les AGR collectives

## DOMAINES D'INTERVENTION

### PARTENAIRES

CROIX ROUGE DU BURUNDI dans la Prise en charge communautaire du VIH sur financement de Global Fund

Promotion de la santé globale

PEC globale des PVVIH, TB/IST, PTME

Santé de la Reproduction

Relèvement économique des communautés

Promotion de l'Éducation Adultes et Orphelin

Formation de 320 PE des PS dans 9 Provinces, Sensibilisation de 130622 PS

Conseil et dépistage au VIH de 35295 PS et référence pour la PEC dans les CDS locaux

Distribution de 4386407 preservatifs masculins, 337655 preservatifs féminins et 1942402 gels lubrifiants

Segal Family Foundation

Renforcement des capacités par la Formation et recyclage du personnel du SYM

les projets SR dans les provinces de Bujumbura et Muramya

GIZ à travers les programmes de réseautage communautaire / Muramvya

Création et appui de 10 réseaux des jeunes pour la promotion de la PF, la SDSR et la sensibilisation contre les VBG autour des CDS

Les Jésuites : Canada Jesuits International, HUBEJE, Mission Suisse, Belgique Francophone, Nuremberg Jesuit Mission

Réquision mensuelle des médicaments contre les IO et le matériel de dépistage au VIH/IST/TB à la CAMEBU

Consulter et soigner 1081 PVVIH, mise et suivi de 1072 S/ARV, Hospitalisations et PEC des IST

Conseiller et référer pour la PF 680 femmes en âge de procréer dans les centres appropriés

50 OEVs de Mutumba et 30 OEVs de Kinama ont été appuyés dans la réinsertion socio professionnelle

Les séances d'Éducation Thérapeutique du Patient ont été organisées pour 138 jeunes et adolescents et adultes vivant avec le VIH



**CELEBRONS  
LES DIX ANNEES...**



**2008**

**2018**

## SYM ENCORE A L'ETAT EMBRYONNAIRE

Les années 2009, le SYM se cherchait encore dans la lutte contre le VIH/SIDA.

La zone d'intervention encore petite, les interventions moins consistantes, l'équipe du personnel était encore petite.

Selon le rapport de l'ONU SIDA (Voir le rapport de l'épidémie mondiale de 2005), la séroprévalence qui était estimée à 3,46% en 2006 et de 3,57% en 2011 dans les meilleurs cas est actuellement à 1% grâce aux actions des différents intervenants dans la lutte, le SYM y compris. La photo nous montre la 1ère équipe du personnel de SYM qui n'était composée que par 1 assistant IEC/CCC, 1 psychologue, 2 infirmières, 1 médecin, 2 psychologues, 1 chauffeur et un coordinateur alors que actuellement dans 10 provinces, le personnel va jusqu'au nombre de 45.



## DON DE MICROSCOPE DE LABORATOIRE EN 2008

Le Nonce apostolique de l'époque a accordé en don un microscope qui continue à servir jusqu'à nos jours au laboratoire de SYM et ce fut un des signes de soutien concret de l'église catholique au centre psycho médical.

La participation de l'Archevêque de Bujumbura dans les cérémonies d'ouverture de la clinique du SYM en juin 2010 fut également un autre signe confirmant l'accompagnement de l'église dans la mission que le Service YezuMwiza s'était assignée.

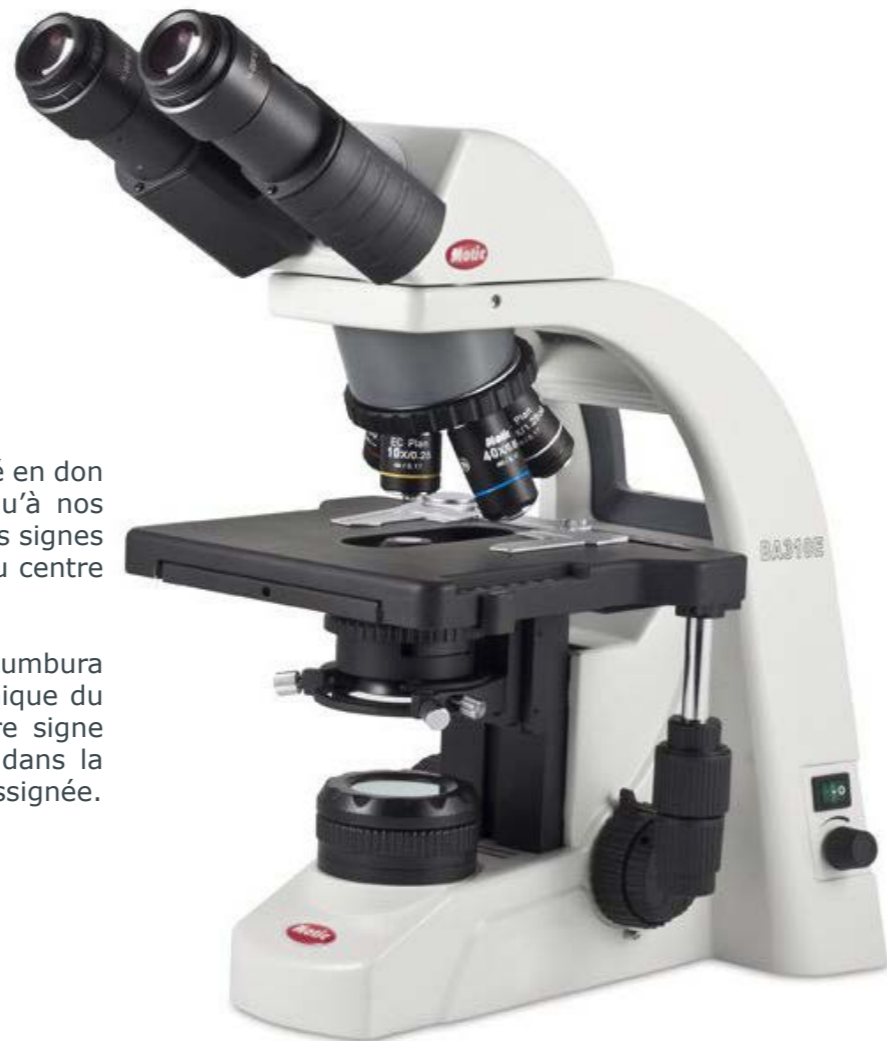

## INAUGURATION DE LA CLINIQUE DU SERVICE YEZU MWIZA

La présence de l'Archevêque de Bujumbura, du Secrétaire d'Etat, des Directeurs des Programmes variés au Ministère de la santé publique, du Bureau de la Province Sanitaire de Bujumbura et des organisations de la société civile intervenant dans le domaine de la santé dans ces cérémonies, aura démontré au service YezuMwiza qu'il a un soutien indéniable de la base au sommet.



## VISITES DES PERES GENERAUX

Le Père Général de la Compagnie de Jésus, Révérend Père Arturo Sosa, S.J, est passé en visite au Service Yezu Mwiza en Avril 2017. Accompagné de ses deux assistants Révérend Père FraternMasawe, S.J et Paul Claudio, S.J, il a visité les œuvres sociales des Jésuites au Burundi parmi lesquelles le SYM. Il a été accueilli chaleureusement par les chants et danses des bénéficiaires du SYM, Par le Directeur Exécutif du Service Yezu Mwiza et toute une équipe composée de Président du Conseil de Direction du SYM, du Personnel du SYM, des partenaires locaux, invités et amis du SYM et quelques représentants des bénéficiaires du SYM. Dans son discours d'accueil, le Directeur Exécutif du SYM lui a souhaité bienvenue en lui demandant son soutien dans la mission que le SYM s'est assignée. Le représentant des bénéficiaires s'est exprimé pour remercier les actions jésuites en faveur des plus nécessiteux en l'occurrence les PVVIH et les OEVs. Dans son intervention, le Père général a encouragé le SYM pour les réalisations abouties et l'esprit qui les a toujours caractérisés, celui de prioriser la dignité humaine.

Il a également remercié les partenaires techniques et financiers du SYM pour la collaboration en faveur des plus démunis. Il a encouragé les bénéficiaires du SYM à surmonter les difficultés de la vie pour la cause humanitaire. Notons qu'une visite similaire de son prédécesseur, Révérend Père Général Adolpho Nicolas, a été effectuée au Service Yezu Mwiza en 2009.



## DON DE L'APPAREIL GEN EXPERT

Le Diagnostic de la tuberculose reste difficile chez les PVVIH du fait que les lésions et images radiologiques ne sont pas spécifiques. Pour ce faire, le SYM a acquis au mois de Mai 2017 du Ministère de la santé publique et de la lutte contre le sida un appareil Gen Expert pour le diagnostic de la tuberculose pulmonaire surtout chez les PPVIH chez qui l'examen de crachats est le plus souvent négatif. A partir de cet appareil, le dépistage de la TB se fait parmi les cas contacts TB/MR, les cas référés par AVLTL (Association des Volontaires pour la lutte contre la tuberculose), les cas référés par les centres de santé confessionnels et les sites de prise en charge du VIH tenus par les organisations de la société civile. Jusqu'en fin Décembre 2017, les cas dépistés sont allés jusqu'à 648 en provenance de SYM, du CDS de Kinama, du CDS de Bwiza, de la Clinique Kigutu, de l'Hôpital Rumonge, des AVLTL et de la Nouvelle Espérance.

## 10 ANS.... LES TRAVAILLEURS EN PARLENT...

Dix ans viennent de s'écouler alors que le SYM est au service des plus nécessiteux. Quelques-uns du personnel de SYM donnent leurs impressions, leurs témoignages et bons souvenirs sur les avancées manifestes au service Yezu Mwiza.



TÉMOIGNAGES



Mr NKURIKIYE Isaac

assistant social, affecté au service depuis 10 ans au département de la prévention raconte : « C'est depuis janvier 2008 que le Projet SIDA de JRS Burundi est sous la responsabilité de la Région Jésuite du Rwanda Burundi sous le nom de «SERVICE YEZU MWIZA». Depuis lors, le centre psycho médical «Service Yezu Mwiza» a été agréé par le Ministère de la santé publique et de la lutte contre le sida comme Centre de Dépistage Volontaire (CDV). Il est devenu ainsi un centre de prise en charge pouvant offrir un paquet minimum de services dont : l'accueil, l'IEC sur le VIH/SIDA/IST, le conseil pré-test, le test, le conseil post test, la référence et contre référence, le soutien psychosocial, la prise en charge médicale et le soutien matériel et économique. Je me rappelle qu'au début, la toiture du bureau du conseiller était encore en paille, les provinces d'intervention encore trois et pas dans toutes les communes. En Mars 2009, le centre «Service Yezu Mwiza » a été agréé comme un centre de traitement anti rétroviral. En Mai 2010, Service Yezu Mwiza a étendu sa zone d'intervention grâce au financement du Conseil National de Lutte contre le Sida (CNLS) pour un nouveau projet de: « sensibilisation des personnes issues des usagers de drogue » en Mairie de Bujumbura. Quatre communes en plus se sont ajoutées à savoir: Bwiza, Nyakabiga, Rohero et Gihosha. Le même mois de Mai 2010, le Service Yezu Mwiza a étendu sa zone d'intervention grâce au financement de CNLS pour exécuter le projet de : « Campagnes de Sensibilisations Communautaires en vue de la Promotion de la PTME en faveur des femmes et des hommes» en Province de Muramvya. Je me souviens également que les activités sur la PTME sont tombées en cascade en 2010 : Toujours

au mois de Mai 2010, le Service Yezu Mwiza a étendu sa zone d'intervention grâce au financement de CNLS pour exécuter le projet de : « Campagnes de Sensibilisations Communautaires en vue de la Promotion de la PTME en faveur des femmes et des hommes, le dépistage volontaire et l'amélioration des conditions socio-économiques en faveur des Travailleuses de Sexe (TS) dans toutes les communes de la Province de Bujumbura ». Un pas de géant a été marqué au mois de Juin 2010 quand le même centre s'est doté d'une clinique pour assurer d'une façon permanente la prise en charge psycho médicale totale et complète. En Aout 2010, le Programme National de la lutte contre la Lèpre et la Tuberculose(PNLT) a reconnu le SYM comme un centre de dépistage et de traitement anti Tuberculeux. En 2015, un Projet nommé: « Appui à la promotion de la SSR à travers le réseautage en faveur de la population en général et des jeunes et adolescent en particulier dans la province de Muramvya» a été exécuté par le SYM sur financement du GIZ santé et a permis au SYM de contribuer à la promotion de la SSRAJ dans toutes les communes de la province de Muramvya à travers les réseaux sociocommunautaires autour des CDS. En 2015, grâce au financement de l'USAID via FHI 360, le SYM a eu un projet dénommé PMTCT. Celui-ci avait comme objectif général : « Contribuer à l'élimination de la transmission du VIH de la mère à l'enfant et à garder les mères en vie dans la province de Bujumbura rural ».

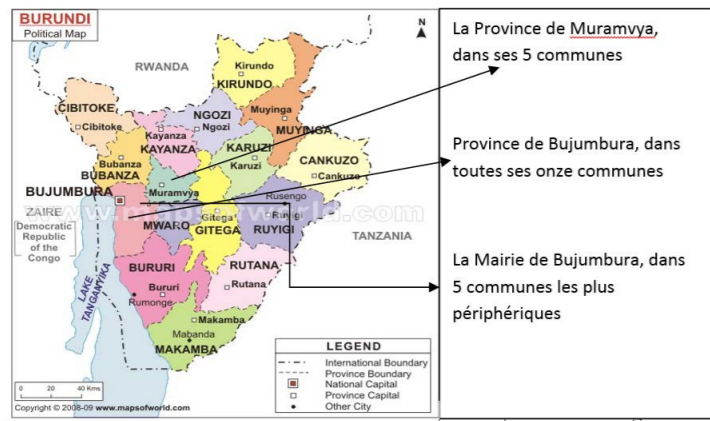

un projet qui a été financé par les Hollandais via CARE INTERNATIONAL. Ce projet a comme vision « Les adolescents et jeunes du Burundi sont épanouis et jouissent d'une bonne santé sexuelle ».



Mme NAHIMANA M. Chantal

Infirmière au service Yezu Mwiza, J'ai été affectée depuis 10 ans au département de la prise en charge médicale : Depuis 2010, le SYM a enregistré un grand nombre de femmes en âge de procréer qui ont participé aux séances de sensibilisation pour le dépistage du VIH, un grand nombre de femmes enceintes qui se sont fait dépistées au VIH, un grand nombre de partenaires des femmes enceintes qui se sont fait tester au VIH et qui ont récupéré les résultats, un grand nombre de femmes enceintes VIH + qui ont reçu la prophylaxie aux ARVs, un grand nombre d'enfants nés des mères VIH testés avant l'âge de 12 mois pour la PCR, un grand nombre de couples mère enfant suivis, beaucoup de femmes VIH + enrôlées aux ARV suivant le protocole PTME, plusieurs couples mère-enfant et leur famille qui ont reçu une assistance médicale, une foule de FPS sensibilisées pour la réduction des risques personnels et l'accès aux services de la PTME, pas mal de FPS qui ont reçu une assistance médicale ou qui ont été référées vers les services de FP/VBG, un grand nombre de FPS orientées pour le service de dépistage du VIH et qui ont retiré leurs résultats. » Je voudrais noter également que les activités de sensibilisation des effectuées pairs éducateurs ont eu un impact sur la réduction des cas de grossesses chez les jeunes en milieu scolaire. Un nombre de personnes sensibilisées pour la P.F n'a cessé d'accroître. Les groupes de parole organisés pour un changement de comportement ont réduit sensiblement les cas d'inobservance et de perdus de vue.

Je viens de passer plus d'une année et demie et pas mal de changements se sont déjà opérés depuis mon arrivée. Pour n'en citer que quelques-uns : le staff du service Yezu Mwiza a augmenté en nombre pour répondre à une demande accrue de services. A travers sa stratégie de clinique mobile, le service Yezu Mwiza ne cesse d'étendre son impact surtout dans les populations les plus démunies. Nous avons amélioré la prise en charge médicale en nous concentrant sur l'enrôlement des patients non encore sous ARV pour répondre au deuxième 90 des objectifs de l'OMS. Le pari a été réussi car plus de 98% des patients suivis pour l'infection à VIH sont actuellement sous ARV. Pour atteindre le troisième 90, Un pas de géant a été fait dans le suivi des jeunes et adolescents. Des weekends thérapeutiques ont été organisés et leur impact a été évident. Nous avons également instauré la prescription multi mensuelle pour les patients stables. Les réalisations accomplies dans la prévention, le diagnostic et le traitement de la tuberculose sont sans précédent. Nous avons amélioré également la prévention de la tuberculose en milieu de soins à travers la communication des mesures de prévention lors des séances d'éducation pour la santé et la séparation des patients tousseurs. L'acquisition de la machine Gen Expert par le fond mondial nous a facilités de diagnostiquer les cas de tuberculose. Actuellement, pas mal de structures transfèrent les patients vers notre laboratoire. Je ne saurais terminer mon propos sans évoquer le pas franchis dans le rapportage. En effet, la mise en place d'une commission de validation des données du Service Yezu Mwiza a, non seulement permis de rapporter des données vérifiées de qualité mais aussi, les suggestions de cette commission contribuent à l'amélioration de la prise en charge des PPVIH. La création du service d'accueil et le renforcement de l'implication du personnel infirmier dans les consultations favorisent l'orientation et la réduction des chaînes d'attente dans les services de consultation.

DR NUNU BLAISE, MEDECIN  
CONSULTANT AU SYM



Yvette CITEGETSE

Chargée des programmes, Je travaille pour le Service Yezu Mwiza depuis Juin 2009.

L'Excellence est l'une des valeurs de SYM qui m'inspire et me conquiert. Durant mon parcours professionnel, J'ai pu développer mes capacités professionnelles et personnelles et améliorer les connaissances sur la prise en charge des personnes vulnérables vivant avec les pathologies chroniques.

Les bénéficiaires du SYM sont différents des bénéficiaires des autres associations, ils sont informés du jour au jour sur les comportements à moindre risque, comment vivre positivement avec ces pathologies.

Le SYM, en 2009 intervenait dans 3 provinces mais il Ya deux ans qu'il intervient dans 12 provinces. La stratégie de clinique mobile développée au fur des années au service yezu est une spécificité qui lui fait un des acteurs incontournables dans la lutte. Les services de soin et d'aide sont rapprochés des communautés .....

## NYABENDA Jeanine

32ans, mère de deux enfants, 3ans et 1année 6mois. Je fus, à 14ans, amatrice d'alcool et partant travailleuse de sexe. Néanmoins, à un certain moment, j'étais frustrée de ne pas pouvoir trouver un travail digne pour abandonner ce sale métier. Avec les médiateurs de santé du SYM, j'ai suivi des conseils qui m'ont permis de continuer à m'occuper de mes enfants et de vivre positivement avec le VIH/SIDA. Actuellement membre d'un groupement d'épargne et crédit encadré par le SYM, j'arrive à vivre d'une AGR sans faire le commerce du sexe. Vive le SYM, avec lui j'ai retrouvé ma dignité !

## Mademoiselle INGABIRE Latifa

16 ans, j'ai été engrossée par mon copain qui travaillait dans un salon de coiffure alors que j'étais encore élève en dixième année. A présent, j'ai 21 ans, je suis une fille-mère et l'enfanta 3 ans bien que le garçon qui m'a engrossé ait refusé de le reconnaître. J'ai eu la chance de continuer les études, actuellement je fais la 1ere en Lettres modernes. Quand j'ai fait le test de VIH, le résultat s'est révélé positif. En ce qui concerne la prise en charge psychosociale et médicale, le service Yezu Mwiza m'accompagne. Maintenant je suis une paire éducatrice qui aide les autres jeunes filles scolarisées à éviter le pire tout en vivant positivement avec le VIH.

## LES BENEFICIAIRES AUSSI...



## NYABENDA Jeanine

32ans, mère de deux enfants, 3ans et 1année 6mois. Je fus, à 14ans, amatrice d'alcool et partant travailleuse de sexe. Néanmoins, à un certain moment, j'étais frustrée de ne pas pouvoir trouver un travail digne pour abandonner ce sale métier. Avec les médiateurs de santé du SYM, j'ai suivi des conseils qui m'ont permis de continuer à m'occuper de mes enfants et de vivre positivement avec le VIH/SIDA. Actuellement membre d'un groupement d'épargne et crédit encadré par le SYM, j'arrive à vivre d'une AGR sans faire le commerce du sexe. Vive le SYM, avec lui j'ai retrouvé ma dignité !

## NTAKARUTIMANA Léa

35 ans et mon mari KABURA Oswald, 51ans. Moi je suis infectée au VIH mais mon mari non. Je suis suivie au SYM. Après avoir expliqué aux psychologues de SYM, on nous a conseillé d'utiliser les préservatifs dans nos rapports sexuels afin d'éviter les grossesses non désirées. Je suis content que mon mari me soutienne même dans la bonne prise des médicaments anti rétroviraux et quelques fois, c'est lui qui va au siège de SYM pour les prendre. Le fait que nous savons de quel état sérologique nous sommes, nous aide à décider sur notre vie pour un avenir meilleur.

## CONTRAINTE RENCONTRÉES PENDANT LA MISE EN ŒUVRE

- La PEC pédiatrique complexe : La charge virale reste détectable chez beaucoup de jeunes et adolescents sous TARV malgré le temps mis.
- Le fait de ne pas disposer d'un appareil propre pour la charge virale influe sur la qualité de la prise en charge qu'on offre à nos bénéficiaires
- La plus grande vulnérabilité des bénéficiaires de SYM entraîne l'inobservance du TARV et le mauvais fonctionnement des mesures d'accompagnement comme les AGR ;
- Certains malades ont besoin des clichés radiologiques sur terrain alors que le SYM ne dispose pas d'appareil de radiographie mobile ;
- Manque de véhicule réservé exclusivement aux activités de dépistage et prise en charge de la tuberculose ;
- Certaines FOSA de notre zone d'intervention n'ont pas de salle confidentielle à offrir au SYM pendant qu'il réalise ses activités mobiles ;
- Au sein de plusieurs centres de Santé collaborant avec le SYM, il y'a manque de locaux favorisant la confidentialité ce qui entrave les activités de PEC des bénéficiaires.



## LECONS APPRISSES ET PERSPECTIVES D'AVENIR

- Les Agents de santé communautaire et les pairs éducateurs ont une grande capacité à renforcer l'adhérence des PVVIH/TB au Traitements, l'appui psychosocial des PVVIH, la réduction du stigma et de la discrimination associées au VIH/SIDA et la réussite de la PTME.
- La prise en charge globale et adéquate permet aux PVVIH de faire face à la peur, à l'isolement, au stigma et contribuent dans une bonne mesure à la prévention du VIH.
- La stratégie de la clinique mobile contribue énormément à améliorer l'accès des bénéficiaires aux services et aux soins; c'est une stratégie à développer et à soutenir étant donné qu'elle motive les intervenants et encourage les bénéficiaires à faire face au VIH et au SIDA.

- Collaborer avec d'autres intervenants du même domaine permet de se compléter et ainsi offrir une prise en charge adéquate et complète.
- Intensifier les activités de sensibilisation et dépistage volontaire parmi les groupes à plus haut risque en priorisant les professionnelles de sexe, les jeunes adolescents scolarisés ou non et les femmes enceintes à travers la paire éducation.
- S'atteler à améliorer et stabiliser la prise en charge des jeunes et adolescents
- Poursuivre les actions de promotion de la santé sexuelle et reproductive et de la PF chez les jeunes adolescents en général et les jeunes scolarisés et non scolarisés en particulier à travers les actions des leaders communautaires des jeunes formés et recyclés en vue d'une maternité et une paternité responsables.
- Mettre à disposition des services de terrain un véhicule destiné pour la prise en charge globale de la tuberculose incluant les visites et soins à domicile dans 5 Provinces pilotes et une radiographie mobile
- Poursuivre la lutte contre la stigmatisation et la discrimination, le respect des droits de la personne humaine surtout la prévention des violences basées sur le genre en assurant un environnement légal protecteur.
- Donner une autonomie financière aux PVVIH les plus vulnérables par l'appui en Activités génératrice des revenus collectives et individuelles.
- Assurer la continuité et la pérennité des actions de SYM en renforçant la collaboration avec les différents intervenants étatiques et non étatiques œuvrant dans la même zone et même domaine d'intervention.

# ANNEXES

# JOURNEE MONDIALE DE LUTTE CONTRE LE SIDA



Les cérémonies du 1er Décembre de cette année, journée mondiale de lutte contre le VIH/SIDA, se sont déroulées en Province de Bujumbura en commune Mutambu. Le SYM a été convié à ces activités en tant qu'intervenant principal de la Province dans la lutte contre le sida et ses coinfections. Ces activités ont été rehaussées l'autorité Provinciale, les

honoraux et autres cadres ressortissants de la Province. Les discours prononcés à cette occasion tournaient autour du thème de la journée : « L'ACCÈS À LA PRÉVENTION ET LA PRISE EN CHARGE DU VIH/SIDA EST UN DROIT À LA SANTÉ ». Le Médecin Directeur de la province sanitaire de Bujumbura a saisi l'occasion d'inviter tous les intervenants de viser les objectifs des trois (90-90-90) :

- Premier 90 : Signifie que d'ici 2020, 90% des PVVIH connaissent leur statut sérologique.
- Deuxième 90 : Signifie que d'ici 2020, 90% des PVVIH sont enrôlés au TARV.
- Troisième 90 : Signifie que d'ici 2020, 90% des PVVIH ont une charge virale indétectable après six mois de traitement.

Il a clôturé son discours en remerciant les partenaires et associations œuvrant dans la province de Bujumbura comme SERVICE YEZU MWIZA, RBP+, FHI360 qui ne cessent d'assurer le suivi quotidien des PVVIH. Parallèlement aux festivités, des activités de dépistage volontaires au VIH ont été organisées à cet effet et ont touché les personnes que voici dans ce tableau :

AGE	Sexe	Conseillés et dépistés	Négative	Positive	Indéterminée
De 5-14	M	1	1	0	0
	F	0	0	0	0
De 15-18	M	5	5	0	0
	F	2	2	0	0
De 19-24	M	14	13	0	1
	F	5	5	0	0
De 25-de plus	M	16	16	0	0
	F	5		0	0
Total		48	47	0	1



# FONDS MOBILISES



- Giz (1.1%)
- PMTCT (12.3%)
- SFF (14.4%)
- CJI (1.8%)
- CARE (19.6%)
- DAMIEN (2.2%)
- BF (2.8%)
- NUREMBERG (8.3%)
- CRB ACTIVITES (10.8%)
- PNLS (2%)
- PROCURE SUISSE (1.1%)
- CRB MEDIEATEURS (2.5%)
- HUBEJE (3.4%)
- MINI SANTE (1.2%)
- GOUVERNEMENT (11.6%)
- CLINIC (0.1%)
- AUTRES (vente voiture; CNLS; TVA; PAM) (4.3%)

# ORGANIGRAMME

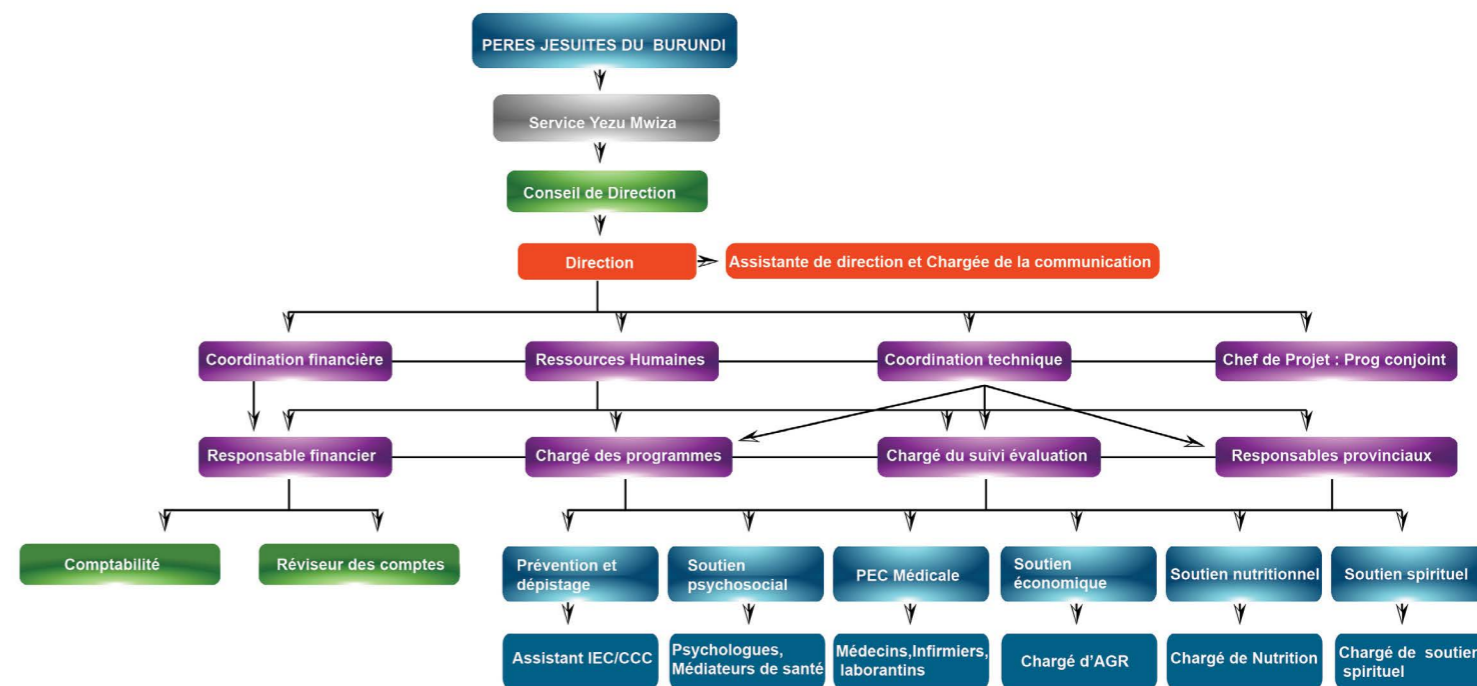

# LA ZONE D'INTERVENTION DU SYM et LES ACTIONS MENEES



PROVINCES	Prevention			Prise en charge
	VIH/TB/IST	R.C.C	SR/PF/VBG	VIH/TB/IST
MAIRIE	x	x	x	x
BUJUMBURA	x	x	x	x
MURAMVYA	x	x	x	x
RUMONGE	x	x	x	x
MAKAMBA	x	x	x	-
KAYANZA	x	x	x	-
NGOZI	x	x	x	-
GITEGA	x	x	x	-
MUYINGA	x	x	x	-
KIRUNDO	x	x	x	-
BUBANZA	x	-	x	-
CIBITOKÉ	x	-	x	-

**VIH/TB/IST:** La coïnfection du VIH et de la tuberculose et les infections sexuellement transmissibles

**RCC :** Formation pour le renforcement de la Réponse communautaire

**SR/PF/VBG :** Santé de la reproduction, planification familiale et violences basées sur le genre

**NB :** Pour la Prise en charge, le SYM s'emploie aux références et contre références.

## PEUPLE DE LA MEME CITE, PEUPLE DES FRERES

- Venu pour la fraternité universelle  
Aux couleurs de toute l'humanité  
Qui brille comme les étoiles,  
Ensemble dans la voie lactée  
C'est ce peuple qui agit en harmonie
- Avec ce peuple j'ai su faire  
Et avec Lui j'ai su me donner  
Avec lui notre histoire s'est dessinée.  
Et voilà que chaque page a le goût de la vie.  
C'est ce peuple qui agit en harmonie
- Tout au fond de nos cœurs,  
Nous gardons l'espérance  
D'un monde meilleur  
Où de l'amitié naît le bonheur.  
Non, ce n'est pas un rêve,  
C'est ce peuple qui agit en harmonie
- Matin d'un monde nouveau  
Germe d'un monde plus beau  
L'aube d'une humanité  
Qui retrouve sa vraie liberté ?
- Tourne la terre, passe le temps  
Les roses, dit-on, n'ont qu'un matin  
Et même si je vivais cent ans  
Qu'emporterais-je dans mes mains ?  
Sinon ce peuple qui agit en harmonie
- A ce pourquoi de tous les jours,  
La vraie réponse, tu l'as donnée :  
A chaque instant, un peu d'amour  
Fait de la vie un jour de fête !  
A ce peuple qui agit en harmonie
- Mille silences, mille voix,  
Nous disent que Tu es ce peuple ;  
Les notes d'une mélodie  
Composée de ton harmonie  
Forment de nos mains qui s'enlacent  
Un peuple de la même cité, peuple des frères